



2018

# PROFIL DESA LOMPULLE KECAMATAN GANRA KABUPATEN SOPPENG SULAWESI SELATAN



# PROFIL DESA LOMPULLE

## TAHUN 2018



Secara administratif Desa Lompulle merupakan salah satu dari 4 Desa di Wilayah Kecamatan Ganra Kabupaten Soppeng yang terletak  $\pm$  4 Km ke arah Timur dari ibu kota Kecamatan Ganra atau sebelah Utara ibu kota Kabupaten Soppeng dengan luas wilayah 1.989,27 Hektar. Atau berdasarkan penggunaannya sebagai berikut :

Luas Pemukiman Kurang lebih	: 348 Ha
Luas Pesawahan Kurang Lebih	: 836,95 Ha
Luas Perkebunan Kurang Lebih	: 282,32 Ha
Luas Danau Kurang Lebih	: 300 Ha
Luas Fasilitas umum Bangunan & tanah Desa	: 222 Ha
Jumlah	: 1.989,27 Ha

### **Desa Lompulle berbatasan dengan, yaitu :**

Sebelah Utara, berbatasan dengan Kab. Wajo

Sebelah Timur, berbatasan dengan Desa Kebo

Sebelah Selatan, berbatasan dengan Desa Belo dan Kel. Pajalesang

Sebelah Barat, Berbatasan dengan Desa Kessing dan Desa Belo

### **VISI DAN MISI PENYELENGGARAAN PEMERINTAHAN DESA**

## 1. Visi Desa

Visi Desa adalah:” **DESA LOMPULLE YANG MAJU DAN MANDIRI BERLANDASKAN SEMANGAT KEKELUARGAAN**” .

Yang mendasari visi desa adalah:

### 1) Nilai-nilai yang melandasi:

- a) **Maju dan Mandiri** : masyarakat Desa Lompulle memiliki kemampuan melaksanakan pembangunan Desa untuk peningkatan kualitas hidup dan kehidupan sebesar-besarnya kesejahteraan masyarakat Desa dengan ketahanan sosial, ekonomi, dan ekologi secara berkelanjutan;
- b) **Semangat Kekeluargaan** : Pemerintahan di Desa Lompulle akan mengimplementasikan nilai-nilai kekeluargaan sehingga pelaksanaan pembangunan akan memperhatikan asas partisipatif sehingga masyarakat dapat merasakan pelayanan dari Pemerintah Desa.

### 2) Makna yang terkandung :

- a) **Mewujudkan** :kemandirian Desa sebagai basis kemandirian NKRI serta memperkuat posisi Desa sebagai Subyek pembangunan.
- b) **Desa Lompulle** : adalah satu kesatuan masyarakat hukum dengan segala potensinya dalam sistem pemerintahan di wilayah Desa Lompulle.
- c) **Partisipatif** :mendekatkan perencanaan pembangunan ke masyarakat Desa dan merangsang tumbuhnya partisipasi masyarakat Desa
- d) **Ekonomi Kerakyatan** : adalah perekonomian yang berpihak kepada masyarakat dan dapat dikelola dengan baik oleh masyarakat dengan cara modern terutama menggunakan teknologi di bidang pertanian dalam rangka menggairahkan ekonomi Lokal dan penghidupan Masyarakat

## 2. MISI

Misi Desa Lompulle memuat berbagai pernyataan yang harus dilaksanakan oleh Desa sebagai bentuk pelaksanaan Visi Desa sehingga apa yang dicita-citakan atau yang diharapkan dapat dalam kurung waktu 6 (enam) tahun dapat terlaksana dengan baik yaitu berhasilguna dan berdayaguna.

Pernyataan Visi tersebut dijabarkan kedalam Misi Desa agar dapat dioperasionalkan atau dikerjakan. Sebagaimana penyusunan Visi, misi pun dalam penyusunannya menggunakan pendekatan partisipatif dan dengan pertimbangan potensi dan kebutuhan Desa Lompulle .

Adapun Misi Desa Lompulle sebagai berikut :

- 1) Meningkatkan Pembangunan Infrastruktur Strategis Desa secara berkesinambungan yang mendukung perekonomian Desa berdasarkan skala prioritas.
- 2) Meningkatkan pembangunan ekonomi dengan mendorong semakin tumbuh dan berkembangnya pembangunan di bidang pertanian, Home Industri, Usaha Mikro Kecil dan menengah dengan tersedianya sarana dan prasarana jalan dan jembatan Desa
- 3) Mendorong pemerataan pembangunan dan kewilayahan berdasarakan potensi yang tersedia
- 4) Menciptakan sinergi Pembangunan secara menyeluruh Antara berbagai pemangku kepentingan (Pemerintah, dunia Usaha, Tokoh Masyarakat)
- 5) Mewujudkan standar hidup layak masyarakat pemenuhan hak-hak dasar berupa kesehatan, pendidikan, kebutuhan pokok masyarakat serta penciptaan rasa aman, damai, dan tentram.
- 6) Menciptakan tata kelola pemerintahan yang baik (Good government) berdasarkan demokratisasi, transparansi dengan mengutamakan pelayanan kepada masyarakat

Desa Lompulle terbagi ke dalam Dua (2) dusun dengan tingkat pendidikan masyarakat dapat dikategorikan cukup baik, terbukti dengan banyaknya lulusan sekolah tingkat tinggi, namun demikian masih ada juga sebagian kecil masyarakat kategori kurang mampu yang tidak mau melanjutkan sekolah ke tingkat yang lebih tinggi dikarenakan kurangnya tingkat pengetahuan akan pentingnya pendidikan, serta tidak ditunjang dengan kemampuan keuangan/biaya. Dan saat ini sedang di upayakan untuk pemekaran dusun.

### **Jumlah Penduduk**

#### 1. Jumlah Penduduk Menurut

##### a. Jenis Kelamin

1. Laki-laki	1.281	Orang
2. Perempuan	1.593	Orang
Jumlah	2.874	Orang
:		

b. Kepala keluarga	897	KK
--------------------	-----	----

	<b>Dusun Alliwengeng</b>	<b>Dusun Mattanru</b>
<b>Jumlah Penduduk</b>	928	1.937

### **Orbitasi (Jarak Dari Pusat Pemerintahan) :**

Jarak Antara Pemerintahan Desa ke Ibu Kota Kecamatan : ± 7 Km  
 Jarak Antara Pemerintahan Desa ke Ibu Kota Kabupaten : ± 14 Km  
 Jarak Antara Pemerintahan Desa ke Ibu Kota Propinsi : ± 170 Km  
 Jarak Antara Pemerintahan Desa ke Ibu Kota Negara : ± 10.747 Km

### **JUMLAH PERANGKAT DESA**

1. Kepala Desa	1	Orang
2. Sekdes	1	Orang
3. Kepala Seksi	3	Orang
4. Kepala Urusan	3	Orang
5. Staf Keuangan (Bendahara Desa)	1	Orang
6. Kepala Dusun	2	Orang

### **PEMBINA RT / RW**

a. Jumlah RT	15	Orang
b. Jumlah RW	5	Orang
Jumlah RT + RW	20	Orang

### **Badan Perwakilan Desa (BPD)**

Jumlah anggota BPD sebanyak 7 orang

### **KEAMANAN DESA**

Hansip/LINMAS

a. Jumlah Anggota Hansip/LINMAS	20	Orang
b. Alat Pemadam Kebakaran	0	Buah
c. Jumlah Hansip/LINMAS Terlatih	6	Orang

## Lembaga pemberdayaan masyarakat (LPM)

Jumlah anggota LPMD sebanyak 15 orang  
Jumlah pengurus PKK sebanyak 85 Orang  
Jumlah pengurus Karang Taruna 30 Orang  
Jumlah pengurus Kader Posyandu 25 Orang  
Jumlah Pengurus Kelompok Kerja Kampung KB 13 Orang  
Jumlah pengurus Perpustakaan Desa 5 Orang  
Jumlah Guru Mengaji Tradisional 17 Orang

### AGAMA

#### Sarana Peribadahan

1. Jumlah Masjid	5	Buah
2. Jumlah Mushola	2	Buah
3. Jumlah Gereja	-	Buah
4. Jumlah Wihara	-	Buah
5. Jumlah Pura	-	Buah

### KESEHATAN

a. Poskesdes	1	Buah
Tenaga Bidan	1	Orang
b. Posyandu	5	buah
Jumlah Kader Posyandu	25	Orang
c. Puskesmas pembantu :	1	Buah
Tenaga Perawat	1	Orang

### PENDIDIKAN

NO	TINGKAT PENDIDIKAN	JUMLAH	STATUS
1.	KELOMPOK BERMAIN	1	DESA
2.	RA	2	DEPAG DAN DESA
3.	TK	2	DESA
4.	SD	5	NEGERI

5.	SMP	1	NEGERI
6.	MT's	1	SWASTA
7.	MA	1	SWASTA

### **OLAH RAGA**

Lapangan sepakbola ; 1 buah  
 Lapangan Volly : 2 buah  
 Lapangan Takrow : 1 buah  
 Tennis Meja ; 1 buah

Sebelum adanya pelaksanaan Dana Desa ke Desa Lompulle sangatlah memperhatikan di bidang infrastruktur terutama Jalan Desa, Irigasi, Jalan Lingkungan, sehingga infrastruktur di Pedesaan sangatlah buruk. Sehingga perekonomian di Desa Lompulle sangatlah kurang di akibatkan infrastruktur yang tidak mendukung.

### **KONDISI DESA LOMPULLE SETELAH PELAKSANAAN DANA DESA**

Setelah adanya UUD NO 6 Tahun 2014 Tentang Desa, Dimana dalam UU tersebut dijelaskan bahwa desa nantinya pada tahun 2015 akan mendapatkan kucuran dana sebesar 10% dari APBN.

Dimana kucuran dana tersebut tidak akan melewati perantara. Dana tersebut akan langsung sampai kepada Desa. Tetapi jumlah nominal yang diberikan kepada masing-masing desa berbeda tergantung dari geografis Desa, jumlah penduduk dan angka kematian.

Alokasi APBN yang sebesar 10% tadi, saat diterima oleh desa akan menyebabkan penerimaan desa yang meningkat. Penerimaan desa yang meningkat ini tentunya diperlukan adanya laporan pertanggungjawaban dari desa. Laporan pertanggungjawaban itu berpedoman pada Permen No 113 tahun 2014.

Setelah adanya pelaksanaan Dana Desa, Infrastruktur di pedesaan Desa Lompulle berkembang secara bertahap di bidang infrastruktur sehingga perekonomian di Desa Lompulle selangkah lebih maju.

## Susunan Organisasi Dan Tata Kerja Pemerintahan Desa

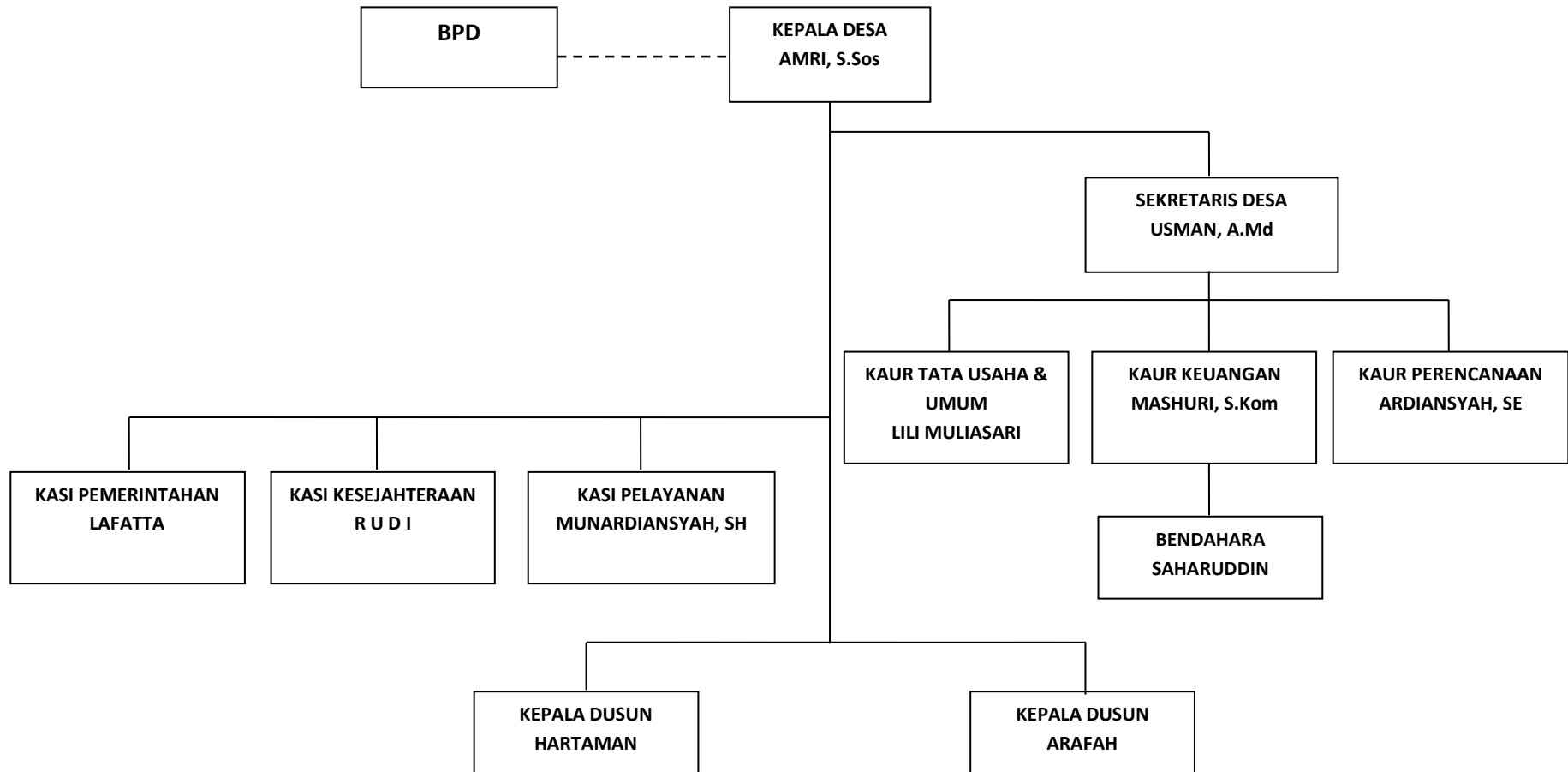



Desa Lompulle memiliki 11 Lembaga Desa yang terdiri dari :

1. BPD
2. LPMD
3. PKK
4. POSYANDU
5. RT
6. RW
7. BUMDES
8. MAJELIS TAQLIM
9. REMAJA MESJID
10. KARANG TARUNA
11. KELOMPOK TANI
12. PEMUDA SIAGA BENCANA

### **PARTISIPASI MASYARAKAT**

Keberhasilan Kepala Desa Lompulle Kecamatan Ganra, Kabupaten Soppeng Provinsi Sulawesi Selatan dalam meningkatkan partisipasi masyarakat yang seringkali terabaikan di musyawarah perencanaan pembangunan (musrenbang)

Baik buruknya desa tentu masih dalam lingkaran tanggung jawab masyarakat desa selaku pengelolanya. Di sisi lain, masyarakat yang aktif mampu menciptakan tata kelola pemerintahan yang partisipatif dan demokratis. Diterbitkannya Undang-Undang Desa secara jelas memberikan kewenangan pengelolaan desa kepada masyarakat desa. Masihkah kita ragu untuk berpartisipasi

### **TRANSPARANSI ATAU KETERBUKAAN ANGGARAN DESA**

Melalui Konsep, Desa Lompulle membuat Baligo APBDES tentang  
Bidang Penyelenggaraan Pemerintahan Desa  
Bidang Pelaksanaan Pembangunan  
Bidang Pembinaan Kemasyarakatan  
Bidang Pemberdayaan Kemasyarakatan

### **Musyawarah Desa Partisipatif**

Proses Musyawarah pembangunan Desa dilakukan secara partisipatif dengan menyerahkan kepada Dusun dan kelompok – kelompok masyarakat untuk memberikan usulan kebutuhan program-program pembangunan desa dan pemberdayaan masyarakat desa. Desa tidak menguasai program dan kegiatan fungsinya memfasilitasi proses musyawarah di masyarakat dan menyesuaikan dengan panduan dari kabupaten. Hasilnya dapat dilihat dari tahun ke tahun anggaran. Mulai

kebutuhan pemenuhan PMT Balita, program-program pun juga semakin berkualitas bukan hanya mengadakan pelatihan Kader Posyandu, RT/RW dan lembaga lainnya tapi sudah mulai ke pelatihan Kelompok Tani dalam pembuatan Kompos, pelatihan kelompok perempuan dalam ketrampilan menjahit. Selain itu juga ada kegiatan pelestarian lingkungan hidup.

Transparansi pembangunan di Desa Lompulle juga dikembangkan dengan memasang baliho yang menginformasikan tentang informasi pembangunan dan anggaran desa



No	Uraian Kegiatan	Volume
<b>BIDANG PEMBANGUNAN DESA</b>		
1.	Perintisan + Perkerasan Jalan Klp Tani mattugengkeng	300 m
2.	Irigasi Alliwengeng	50 m
3.	Pembangunan Posyantek Desa	1 Unit
4.	Pembangunan Kolam Budidaya Ikan	1 unit
5.	Pembangunan sarana olahrag	2 unit
6.	Pembangunan Embung Desa	1 unit
7.	Pembangunan jamban Keluarga	20 unit
8.	Pembangunan Rumah Imam Masjid	1 unit
9.	Perintisan + Perkerasan Jalan Klp masengereng II	180 m
10.	Irigasi Mattanru	40 m
11.	Perintisan + Perkerasan Jalan perkebunan	300 m
12.	Perkerasan Jalan Tani	940 m
13.	Rehab PAUD	1 unit
14.	Pembangunan Posyandu	2 unit
<b>BIDANG PEMBERDAYAAN</b>		
1.	Peningkatan TTG	1
2.	Pelatihan kader infrastruktur Desa	1
3.	Pelatihan Pemuda	1
4.	Penguatan Dana Bumdes	100.000.000
5.	Pelatihan kelompok menjahit	1
6.	Pengembangan inovasi desa	1
7.	Gerebek Lahan Pekarangan Masyarakat	1

### **PEMBANGUNAN EMBUNG DESA**





## PEMBANGUNAN POSYANDU 2 UNIT



## PEMBANGUNAN SARANA OLAH RAGA





**FOTO KEGIATAN MUSYAWARAH DESA 2018**



## MUSYAWARAH PERENCANAAN PEMBANGUNAN DESA





## PENYULUHAN KANTIBMAS







